akasa

Venom voodoo

USER Manual | GB FR D PT ES JP CN

Product Code: AK-CC4008HP01V2

GB
WARNING
Improper installation will result in damage to the processor. Never switch on the computer system until the fan is connected to the motherboard power connector.
Caution
Electrostatic discharge (ESD) can damage system components. Use an ESD-controlled workstation. If such a workstation is not available, wear an antistatic wrist strap or touch an earthed surface before handling any PC components.

FR
AVERTISSEMENT
Une installation incorrecte endommagerait le processeur. N'allumez jamais l'ordinateur avant que le ventilateur ne soit connecté au connecteur d'alimentation de la carte mère.
ATTENTION
Une décharge électrostatique (ESD) peut endommager les composants du système. Utilisez une station de travail protégée contre l'ESD. Si vous ne disposez pas d'une telle station de travail, portez un bracelet antistatique ou touchez une surface connectée à la masse avant de manipuler les composants du PC.

D
WARNUNG
Fehler bei der Installation können zu Schäden am Prozessor führen. Schalten Sie das Computersystem erst wieder ein, wenn der Lüfter an das Motherboard angeschlossen wurde.
Vorsicht
Die Systemkomponenten können durch elektrostatische Entladung beschädigt werden. Benutzen Sie einen für ESD schutzbenden Arbeitsplatz. Sollte ein solcher Arbeitsplatz nicht verfügbar sein, tragen Sie ein antistatisches Armband or berühren Sie eine geerdete Oberfläche vor dem hantieren mit PC Komponenten.

PT
ATENÇÃO
Uma instalação imprópria pode danificar o processador. Nunca ligue o computador, sem verificar se o cooler está ligado no conector de força da placa-mãe.
Cuidado
Descargas Eletrostáticas (ESD) podem danificar componentes do PC. Use uma bancada com controle de ESD. Caso não tenha uma bancada específica disponível, utilize uma pulseira anti-estática ou toque uma superfície aterrada antes de manusear qualquer componente do PC.

ES
ADVERTENCIA
Una instalación inapropiada puede provocar daños al procesador. Nunca encienda el ordenador antes de que el ventilador esté conectado al conector de corriente de la placa madre.
CUIDADO
Descargas electrostáticas (ESD) pueden dañar componentes en el sistema. Use una estación de trabajo con control de ESD. Si no tiene disponible dicho lugar de trabajo, colóquese una muñequera antiestática o toque una la superficie conectada a tierra antes de tocar cualquier componentes en el PC.

JP
警告
取り付けが不適切な場合、プロセッサに損傷を招くことがあります。 ファンをマザーボード電源コネクタに接続するまで、コンピュータシステムの電源を入れないようにしてください。
注意
静電放電 (ESD) はシステムコンポーネントを破損させることがあります。 ESD 制御のワークステーションをご使用ください。そのようなワークステーションが利用できない場合は、静電気を除去するリストストラップを着用するか、あるいは何れかの PC コンポーネントを取り扱う前に接地されたものの表面に触れてください。

CN
警告
安装不當會損壞處理器。主板電源接頭未連接到風扇前，請勿打開計算機系統。
注意
靜電放電(ESD)會導致系統元件損壞。請使用防靜電放電工作站。如果無工作站，請佩戴抗靜電腕帶，或者先接觸接地物體表面，然後再處理電腦元件。

Contents

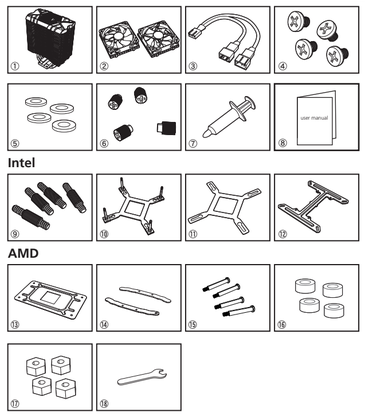

Intel

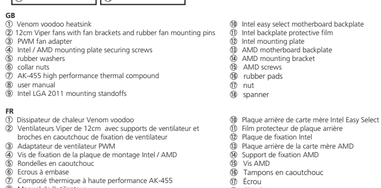

AMD

GB
① Venom voodoo heatsink
② 12cm Viper fans with fan brackets and rubber fan mounting pins
③ PWM fan adapter
④ Intel / AMD mounting plate securing screws
⑤ rubber washers
⑥ collar nuts
⑦ AK-455 high performance thermal compound
⑧ user manual
⑨ Intel LGA 2011 mounting standoffs
⑩ Intel easy select motherboard backplate
⑪ Intel backplate protective film
⑫ Intel mounting plate
⑬ AMD motherboard backplate
⑭ AMD mounting bracket
⑮ AMD screws
⑯ rubber pads
⑰ nut
⑱ spanner

FR
① Dissipateur de chaleur Venom voodoo
② Ventilateurs Viper de 12cm avec supports de ventilateur et broches en caoutchouc de fixation de ventilateur
③ Adaptateur de ventilateur PWM
④ Vis de fixation de la plaque de montage Intel / AMD
⑤ Rondelles en caoutchouc
⑥ Ecrous à embase
⑦ Composé thermique à haute performance AK-455
⑧ Manuel de l'utilisateur
⑨ Entretoises de montage Intel LGA 2011
⑩ Plaque arrière de carte mère Intel Easy Select
⑪ Film protecteur de plaque arrière
⑫ Plaque de fixation Intel
⑬ Plaque arrière de la carte mère AMD
⑭ Support de fixation AMD
⑮ Vis AMD
⑯ Tampons en caoutchouc
⑰ Ecrou
⑱ Clé plate

D
① Venom Voodoo Heatsink
② 12cm Viper Lüfter mit Lüfterhalterungen aus Gummi
③ PWM Lüfter Adapter
④ Befestigungsschrauben für Intel/AMD-Montageplatte
⑤ Gummi-Unterlegscheiben
⑥ Überwurfmuttern
⑦ AK-455 Hochleistungs-Wärmeleitpaste
⑧ Bedienungsanleitung
⑨ Intel LGA 2011 Abstandshalter
⑩ Motherboard-Rückplatte Intel Easy Select
⑪ Intel Backplate Schutzfilm
⑫ Intel Montageplatte
⑬ AMD Mainboard Backplate
⑭ AMD Befestigungsbügel
⑮ AMD-Schraube
⑯ Gummipads
⑰ Muttern
⑱ Schraubenschlüssel

PT
① Dissipador Venom voodoo
② Ventiladores Viper de 12cm com brackets e pinos emborrachados para fixação
③ Adaptador PWM
④ Parafusos de fixação para plate Intel/AMD
⑤ Arruela de borracha
⑥ Espaçadores
⑦ Pasta térmica 455
⑧ Manual do usuário
⑨ Suporte de fixação Intel LGA 2011
⑩ Backplate Easy Select para placa-mãe Intel
⑪ Backplate Intel com película protetora
⑫ Suporte de montagem Intel
⑬ Backplate para placa-mãe AMD
⑭ Bracket de montagem AMD
⑮ Parafusos AMD
⑯ Espaçador de borracha
⑰ Porca
⑱ Chave inglesa

ES
① Disipador de calor Venom voodoo
② entiladores Viper de 12cm con soportes de ventilador y grapas de montaje de goma para ventilador
③ Adaptador de ventilador PWM
④ Tornillos de fijación para la placa de montaje Intel / AMD
⑤ arandelas de goma
⑥ Tuercas
⑦ Compuesto térmico de alto rendimiento AK-455
⑧ Manual del usuario
⑨ Soportes de montaje Intel LGA 2011
⑩ Placa base Intel Easy Select
⑪ Almohadillas de goma Intel
⑫ Placa de montaje Intel
⑬ Placa de la placa base AMD
⑭ AMD mounting bracket
⑮ Tornillo AMD
⑯ Almohadillas de goma
⑰ Tuerca
⑱ Llave

JP
① Venom Voodoo ヒートシンク
② ファン ブラケット&ゴム製ファン取付ピン付き 12cm Viper ファン
③ PWM ファン アダプター
④ Intel / AMD 取付プレート固定ねじ
⑤ ゴムワッシャー
⑥ カラーナット
⑦ AK-455 高性能熱コンパウンド
⑧ ユーザーマニュアル
⑨ Intel LGA 2011 取付スタンドオフ
⑩ Intel イージーセレクト マザーボード バックプレート
⑪ Intel バックプレート保護フィルム
⑫ Intel 取付プレート
⑬ AMD マザーボードバックプレート
⑭ AMD 取付ブラケット
⑮ AMD ねじ
⑯ ゴムパッド
⑰ ナット
⑱ スパナ

CN
① 至毒散热器
② 风扇支架带12厘米Viper 风扇及橡胶风扇安装拉钉
③ PWM风扇适配器
④ 英特尔/AMD的安装板固定螺钉
⑤ 橡胶垫片
⑥ 轴环螺帽
⑦ AK455高性能导热膏
⑧ 用户手册
⑨ 英特尔LGA2011安装螺柱
⑩ 英特尔易选主板背板
⑪ 英特尔背板保护垫片
⑫ 英特尔安装板
⑬ AMD的主板背板
⑭ AMD的安装板
⑮ AMD 安装螺丝
⑯ 橡胶垫片
⑰ 螺帽
⑱ 扳手

Intel LGA2011

STEP 1

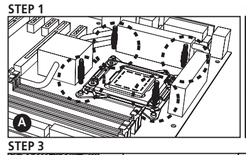

STEP 2

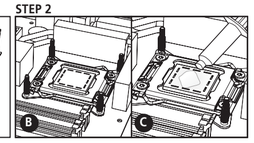

STEP 3

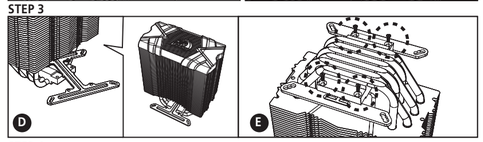

STEP 4

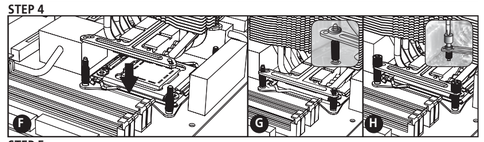

STEP 5

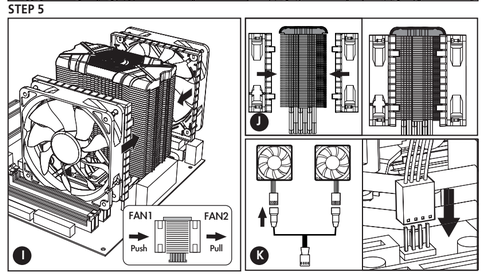

GB
1. Attach the four standoffs (Part 9) to the integrated back plate on the motherboard.
2. Apply a thin layer of thermal compound over entire surface of the CPU.
   NOTE : Before applying thermal interface, ensure the surface of the CPU is perfectly clean.
   If any residue of old thermal compound is present, clean it with Isopropyl or Akasa TIM clean.
3. Place the Intel mounting plate (Part 12) with the recessed section facing upwards inside the heatsink groove and secure with four screws (Part 4).
4. Place the heatsink over the CPU aligning with backplate standoffs. Secure the cooler by inserting the rubber washers (part 5) over each standoff and tightening the collar nuts (part 6) in a crosswise manner.
   NOTE : the orientation of the heatsink will depend on your preferences and case/motherboard requirements.
5. Install the fan and bracket module on the heatsink by pushing it into place until it clicks securely into position.
   Connect both fans to the PWM fan adapter cable, connect the other end of the adapter cable to the motherboard CPU FAN connector.
   NOTE : Consult the motherboard manual for the location of the CPU FAN connector.

FR
1. Fixez les quatre entretoises (partie 9) à la plaque arrière intégrée sur la carte mère.
2. Appliquez une fine couche de composé thermique sur toute la surface du CPU.
   REMARQUE : Avant d'appliquer l'interface thermique, assurez-vous que la surface du CPU est parfaitement propre.
3. Placez la plaque de montage Intel (Partie 12) avec la section encastrée face vers le haut à l'intérieur de la rainure du dissipateur de chaleur et fixez-la à l'aide des quatre vis (Partie 4).
4. Placez le dissipateur de chaleur au-dessus du CPU en l'alignant avec les entretoises de la plaque arrière. Fixez le refroidisseur en insérant les rondelles en caoutchouc (Partie 5) au-dessus de chaque entretoise et en serrant les écrous à embase (Partie 6) en les croisant.
   REMARQUE : l'orientation du dissipateur de chaleur dépendra de vos préférences et des spécifications du boîtier / carte mère.
5. Installez le ventilateur et le module de fixation sur le dissipateur de chaleur en appuyant sur celui-ci pour le mettre en place jusqu'à ce qu'il prenne sa position en émettant un déclic.
   Connectez les deux ventilateurs sur le câble adaptateur de ventilateur PWM, branchez l'autre extrémité du câble d'adaptateur au connecteur du ventilateur du CPU de la carte mère.
   REMARQUE : Consultez le manuel de la carte mère pour connaître l'emplacement du connecteur du ventilateur du CPU.

D
1. Bringen Sie die vier Abstandshalter (Teil 9) an die Rückplatte des Mainboards an.
2. Tragen Sie auf der gesamten Oberfläche der CPU eine dünne Schicht der Wärmeleitpaste auf.
   HINWEIS : Bevor die Wärmeleitpaste aufgetragen wird, muss die CPU sorgfältig gereinigt werden.
3. Setzen Sie die Intel-Montageplatte (Teil 12) mit der Aussparung nach oben zeigend in die Kreatsink-Rille, und schrauben Sie sie mit vier Schrauben (Teil 4) fest.
4. Plazieren Sie den Kühlkörper auf der CPU so, dass er mit den Abstandshaltern übereinstimmt. Sichen Sie den Kühler durch einsetzen der Gummiringe (Teil 5) und durch über kreuzweises anziehen der Überwurfmuttern (Teil 6)
   HINWEIS : Die Ausrichrichtung der Kühler hängt von Ihren persönlichen Vorzügen sowie den Anforderungen des Gehäuses/Motherboards ab.
5. Montiern Sie den Lüfter inklusive des Rahmens auf den Kühlkörper indem Sie diese auf den Kühlkörper drücken bis der Rahmen einrastet.
   Schließen Sie beide Lüfter an das PWM Lüfter Adapterkabel an, sowie das andere Ende des Adapterkabels an den CPU FAN Anschluss des Mainboards.
   HINWEIS : Lesen Sie im Handbuch des Mainboards nach, wo sich der CPU FAN Anschluss befindet.

PT
1. Fixe os quatro suportes (Parte 9) no backplate integrado da placa-mãe.
2. Aplique uma fina camada de pasta térmica sobre toda a superfície do processador.
   NOTA : Antes de aplicar pasta térmica, certifique-se que a superfície do processador esteja perfeitamente limpa.
3. Posicione o plate de instalação Intel (parte 12) com a face marcada em cima das ranhuras da cavidade do dissipador, fixe-o utilizando os quatro parafusos (parte 4).
4. Coloque o dissipador sobre o processador, alinhando-o com os pinos do backplate. Fixe o cooler, inserindo as arruelas de borracha (parte 5) em cada pino e rosqueando os espaçadores (parte 6) de maneira transversal.
   NOTA : A direcao do dissipador de calor depende da sua preferencia e exigencias de fluxo de ar do gabinete.
5. Instale o ventilador e modulo do bracket no dissipador, empurrando-os contra o dissipador até que ele fique bem fixado na posição.
   Conecte ambos ventiladores no cabo adaptador PWM, conecte a outra ponta do cabo adaptador no conector CPU FAN da placa-mãe.
   NOTA : Consulte o manual da placa-mãe para localizar o conector CPU FAN.

ES
1. Coloque los cuatro soportes (Parte 9) en la placa posterior integrada de la placa base.
2. Aplique una capa fina de compuesto térmico por toda la superficie del la CPU.
   NOTA : Antes de aplicar la interfaz térmica, asegúrese de que la superficie de la CPU esté perfectamente limpia.
3. Coloque la placa de montaje Intel (Parte 12) con la parte ahuecada mirando hacia arriba dentro de la ranura del disipador de calor y apriete los cuatro tornillos (Parte 4).
4. Coloque el disipador de calor sobre la CPU alineándola con los soportes de la placa. Asegure el disipador insertando las arandelas de goma (parte 5) sobre cada soporte y apretando las tuercas (parte 6) de forma cruzada.
   NOTA : la orientación del disipador de calor dependerá de sus preferencias y de los requisitos de su carcasa o placa base.
5. Instale el ventilador y el módulo de soporte en el disipador de calor presionándolo hasta que haga clic en su posición.
   Conecte ambos ventiladores al cable adaptador del ventilador PWM, conecte el otro extremo del cable adaptador al conector CPU FAN de la placa base.
   NOTA : Consulte el manual de la placa base para la ubicación del conector CPU FAN.

JP
1. 4 つのスタンドオフ (パーツ 9) をマザーボードの統合バックプレートに取り付けます。
2. CPU 表面全体に熱コンパウンドを薄く塗ります。
   注 : 熱インタフェースを塗布する前に、CPU 表面が完全に清潔であることを確認してください。
   古い熱コンパウンドが少しでも残留している場合、アルコールまたは Akasa TIM cleanでしっかり拭き取ってください。
3. Intel 取付プレート (パーツ 12) の凹んでいる部分をヒートシンクのみぞ内側に上を向けて取り付け、4 本のねじ (パーツ 4) で固定します。
4. ヒートシンクをバックプレート スタンドオフに合わせて、CPU 上に取り付けます。 それぞれのスタンドオフにゴム製ワッシャー (パーツ 5) を挿入し、カラーナット (パーツ 6) を対角に締め付けてクーラーを固定します。
   注 : ヒートシンクの方向は好みとケース/マザーボードの要件によって異なります。
5. ヒートシンク上で、カチッと音がするまでファンとブラケット モジュールを取付位置に押し付けては込みます。
   PWM ファン アダプターケーブルにファンを両方接続し、アダプターケーブルのもう一方の端をマザーボード CPU FAN コネクタに接続します。
   注 : CPU FAN コネクタの位置については、マザーボードのマニュアルを参照してください。

CN
1. 将四个螺柱（Part9）固定在主板上的强化背板 。
2. 在处理器的整个表面涂一层薄薄的导热膏 。
   注 : 在涂导热膏前，请确保CPU的表面完全清洁。如果存在任何旧的导热膏残留物，请用异丙醇或AKASATIM clean 予以清洁。
3. 将英特尔安装板（Part12）置于散热器槽里凹陷的部分，并用四个螺钉（Part 4）将其固定。
4. 对准安装螺柱，安装的将散热器置于CPU上，在每个螺柱放上橡胶垫片(Part 5)并用螺帽(Part 6)以顺时钟方向固定。
   注 : 散热器的方向取决于你的喜好和机箱/主板的需求。
5. 将风扇支架组件装在散热器上，直到使其发出咔哒声准确地进入了位置才安装完成。PWM风扇适配器电缆一端连接处两个风扇，另一端连接处主板的CPU风扇接头。
   注 : CPU风扇接头位置请参考主板手册。

Intel LGA775 / 1155 / 1156 / 1366

STEP 1

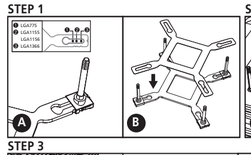

STEP 2

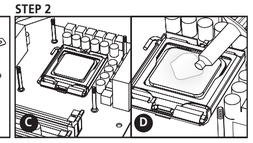

STEP 3

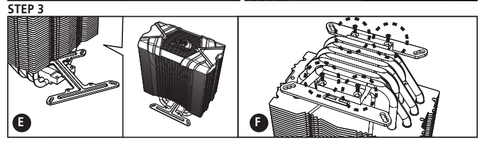

STEP 4

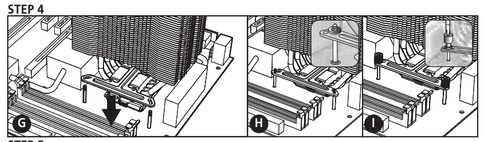

STEP 5

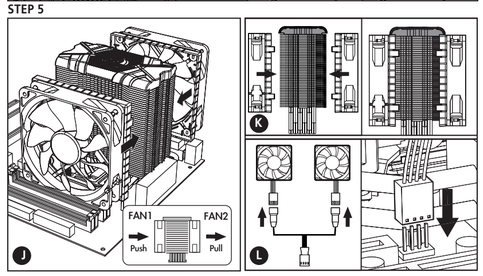

GB
1. Adjust the standoffs of the backplate (Part 10) to the position corresponding with your motherboard type and place the protective film (Part 11) over the standoffs.
2. Place the backplate under the motherboard aligning it with the four holes around the CPU. Apply a thin layer of thermal compound over entire surface of the CPU.
   NOTE : Before applying thermal interface, ensure the surface of the CPU is perfectly clean.
   If any residue of old thermal compound is present, clean it with Isopropyl or Akasa TIM clean.
3. Place the Intel mounting plate (Part 12) with the recessed section facing upwards inside the heatsink groove and secure with four screws (Part 4).
4. Place the heatsink over the CPU aligning with backplate standoffs. Secure the cooler by inserting the rubber washers (part 5) over each standoff and tightening the collar nuts (part 6) in a crosswise manner.
   NOTE : the orientation of the heatsink will depend on your preferences and case/motherboard requirements.
5. Install the fan and bracket module on the heatsink by pushing it into place until it clicks securely into position.
   Connect both fans to the PWM fan adapter cable, connect the other end of the adapter cable to the motherboard CPU FAN connector.
   NOTE : Consult the motherboard manual for the location of the CPU FAN connector.

FR
1. Ajustez les entretoises de la plaque arrière (Partie 10) à la position correspondant à votre type de carte mère et placez le film protecteur (Partie 11) au-dessus des entretoises.
2. Placez la plaque arrière sous la carte mère en l'alignant avec les quatre trous situés autour du CPU. Appliquez une fine couche de composé thermique sur toute la surface du CPU.
   REMARQUE : Avant d'appliquer l'interface thermique, assurez-vous que la surface du CPU est parfaitement propre.
3. Placez la plaque de montage Intel (Partie 12) avec la section encastrée face vers le haut à l'intérieur de la rainure du dissipateur de chaleur et fixez-la à l'aide des quatre vis (Partie 4).
4. Placez le dissipateur de chaleur au-dessus du CPU en l'alignant avec les entretoises de la plaque arrière. Fixez le refroidisseur en insérant les rondelles en caoutchouc (partie 5) au-dessus de chaque entretoise et en serrant les écrous à embase (partie 6) en les croisant.
   REMARQUE : l'orientation du dissipateur de chaleur dépendra de vos préférences et des spécifications du boîtier / carte mère.
5. Installez le ventilateur et le module de fixation sur le dissipateur de chaleur en appuyant sur celui-ci pour le mettre en place jusqu'à ce qu'il prenne sa position en émettant un déclic.
   Connectez les deux ventilateurs sur le câble adaptateur de ventilateur PWM, branchez l'autre extrémité du câble d'adaptateur au connecteur du ventilateur du CPU de la carte mère.
   REMARQUE : Consultez le manuel de la carte mère pour connaître l'emplacement du connecteur du ventilateur du CPU.

D
1. Passen Sie die Abstandshalter der Backplate (Teil 10) an die entsprechende Position an, die mit Ihrem Motherboard Typ übereinstimmt und platzieren Sie die Schutzfolie (Teil 11) über die Abstandshalter.
2. Plazieren Sie die Backplate unter dem Motherboard so das sie in mit den vier Löcher um die CPU herum übereinstimmt. Tragen Sie auf der gesamten Oberfläche der CPU eine dünne Schicht der Wärmeleitpaste auf.
   HINWEIS : Bevor die Wärmeleitpaste aufgetragen wird, muss die CPU sorgfältig gereinigt werden.
4. Setzen Sie die Intel-Montageplatte (Teil 12) mit der Aussparung nach oben zeigend in die Heatsink-Rille, und schrauben Sie sie mit vier Schrauben (Teil 4) fest.
4. Plazieren Sie den Kühlkörper auf der CPU so, dass er mit den Abstandshaltern übereinstimmt. Sichen Sie den Kühler durch einsetzen der Gummiringe (Teil 5) und durch über kreuzweises anziehen der Überwurfmuttern (Teil 6)
   HINWEIS : Die Ausrichrichtung der Kühler hängt von Ihren persönlichen Vorzügen sowie den Anforderungen des Gehäuses/Motherboards ab.
5. Montiern Sie den Lüfter inklusive des Rahmens auf den Kühlkörper indem Sie diese auf den Kühlkörper drücken bis der Rahmen einrastet.
   Schließen Sie beide Lüfter an das PWM Lüfter Adapterkabel an, sowie das andere Ende des Adapterkabels an den CPU FAN Anschluss des Mainboards.
   HINWEIS : Lesen Sie im Handbuch des Mainboards nach, wo sich der CPU FAN Anschluss befindet.

PT
1. Ajuste os pinos do backplate (Parte 10) na posição correspondente, conforme o modelo de placa-mãe e coloque a película protetora (Parte 11) sobre os pinos.
2. Coloque o backplate abaixo da placa-mãe, alinhando-o com os quatro furos ao redor do processador. Aplique uma fina camada de pasta térmica sobre toda a superfície do processador.
   NOTA : Antes de aplicar pasta térmica, certifique-se que a superfície do processador esteja perfeitamente limpa.
3. Posicione o plate de instalação Intel (parte 12) com a face marcada em cima das ranhuras da cavidade do dissipador, fixe-o utilizando os quatro parafusos (parte 4).
4. Coloque o dissipador sobre o processador, alinhando-o com os pinos do backplate. Fixe o cooler, inserindo as arruelas de borracha (parte 5) em cada pino e rosqueando os espaçadores (parte 6) de maneira transversal.
   NOTA : A direcao do dissipador de calor depende da sua preferencia e exigencias de fluxo de ar do gabinete.
5. Instale o ventilador e modulo do bracket no dissipador, empurrando-os contra o dissipador até que ele fique bem fixado na posição.
   Conecte ambos ventiladores no cabo adaptador PWM, conecte a outra ponta do cabo adaptador no conector CPU FAN da placa-mãe.
   NOTA : Consulte o manual da placa-mãe para localizar o conector CPU FAN.

ES
1. Ajuste los soportes de la placa base (Parte 10) a la posición correspondiente al tipo de placa base y coloque la película protectora (Parte 11) sobre los soportes.
2. Coloque la placa base debajo de la placa base alineándola con los cuatro agujeros alrededor de la CPU. Aplique una capa fina de compuesto térmico por toda la superficie de la CPU.
   NOTA : Antes de aplicar la interfaz térmica, asegúrese de que la superficie de la CPU esté perfectamente limpia.
3. Coloque la placa de montaje Intel (Parte 12) con la parte ahuecada mirando hacia arriba dentro de la ranura del disipador de calor y apriete los cuatro tornillos (Parte 4).
4. Coloque el disipador de calor sobre la CPU alineándola con los soportes de la placa. Asegure el disipador insertando las arandelas de goma (parte 5) sobre cada soporte y apretando las tuercas (parte 6) de forma cruzada.
   NOTA: la orientación del disipador de calor dependerá de sus preferencias y de los requisitos de su carcasa o placa base.
5. Instale el ventilador y el módulo de soporte en el disipador de calor presionándolo hasta que haga clic en su posición.
   Conecte ambos ventiladores al cable adaptador del ventilador PWM, conecte el otro extremo del cable adaptador al conector CPU FAN de la placa base.
   NOTA : Consulte el manual de la placa base para la ubicación del conector CPU FAN.

JP
1. お使いのマザーボードタイプに見合う位置にバックプレート (パーツ 10) のスタンドオフを調節し、スタンドオフに保護フィルム (パーツ 11) を取り付けます。
2. バックプレートを CPU の周りにある 4 つの孔に沿ってマザーボードの下側に取り付けます。 CPU 表面全体に熱コンパウンドを薄く塗布します。
   注 : 熱インタフェースを塗布する前に、CPU 表面が完全に清潔であることを確認してください。
   古い熱コンパウンドが少しでも残留している場合、アルコールまたは Akasa TIM クリーンでしっかりと拭き取ってください。
3. Intel 取付プレート (パーツ 12) の凹んでいる部分をヒートシンクのみぞ内側に上を向けて取り付け、4 本のねじ (パーツ 4) で固定します。
4. ヒートシンクをバックプレート スタンドオフに合わせて、CPU 上に取り付けます。 それぞれのスタンドオフにゴム製ワッシャー (パーツ 5) を挿入し、カラーナット (パーツ 6) を対角に締め付けてクーラーを固定します。
   注 : ヒートシンクの方向は好みとケース/マザーボードの要件によって異なります。
5. ヒートシンク上で、カチッと音がするまでファンとブラケット モジュールを取付位置に押し付けては込みます。
   PWM ファン アダプターケーブルにファンを両方接続し、アダプターケーブルのもう一方の端をマザーボード CPU FAN コネクタに接続します。
   注 : CPU FAN コネクタの位置については、マザーボードのマニュアルを参照してください。

CN
1. 将AMD安装螺丝(part 15)穿过AMD安装板 (part 14) 并用橡胶垫片 (part 16)固定。
   将组合好的AMD安装扣具底座在散热片底座，并用安装板固定螺丝插上 (part 4)。
2. 松开固定螺丝或扣打来移除扳手机板背有的安装扣具架(picture C)。在CPU的整个表面涂一层薄薄的导热膏。
   注意：安装散热器前，请确保CPU表面完全清洁。
   如果存在任何旧的导热膏残留物，请用异丙醇或Akasa TIM 使其清洁。
3. 换上AMD主机板安装背板 (part 13)，将组装好的散热片放在CPU上，将AMD安装螺丝穿过主机板及背板孔，调用螺帽(part 17)固定，
   并用配件之扳手(part 18)紧。
4. 将风扇和支架组件推入到散热器上，直到使其发出咔哒声准确地进入了位置才安装完成，PWM风扇适配器电缆一端连接处两个风扇，另一端连接处主板的CPU风扇接头。
   注意 :CPU风扇接头位置请参考主板手册。

AMD Socket AM2 / AM2+ / AM3 / AM3+ / FM1

STEP 1

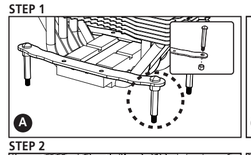

STEP 2

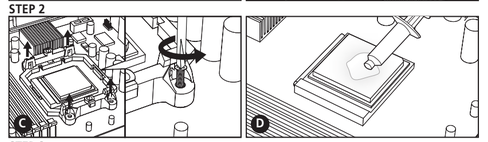

STEP 3

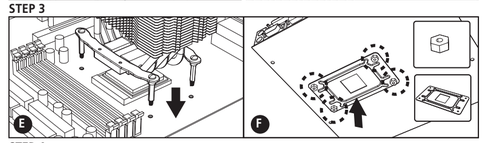

STEP 4

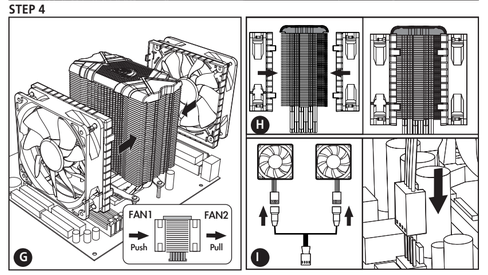

GB
1. Insert the AMD screws (part 15) through the AMD mounting brackets (part 14) and affix them with the rubber pads (part 16).
   Place the assembled AMD mounting brackets on the base of the heatsink, align the holes and secure them with screws (part 4).
2. Remove the motherboard's retention bracket by removing the screws or pins (picture C). Apply a thin layer of thermal compound over the entire top surface of the CPU (picture D). **NOTE:** Ensure the top surface of the CPU is clean from dust or dirt, before applying thermal compound. If any residue of old thermal compound is present, clean it with Isopropyl such as Akasa's TIM Clean (AK-TC).
3. Replace the motherboard backplate with the supplied AMD backplate (part 13). Place the assembled heatsink over the CPU, aligning the screws on the mounting bracket through the motherboard and AMD backplate before tightening the nut (part 17) with supplied spanner (part 18).
4. Install the fan and bracket module on the heatsink by pushing it into place until it clicks securely into position.
   Connect both fans to the PWM fan adapter cable, connect the other end of the adapter cable to the motherboard CPU FAN connector.
   NOTE : Consult the motherboard manual for the location of the CPU FAN connector.

FR
1. Insérez les vis AMD (partie 15) à travers les supports de fixation AMD (partie 14) et apposez-les avec les patins en caoutchouc (partie 16).
   Placez les supports de fixation AMD assemblés sur la base du dissipateur de chaleur, alignez les trous et fixez-les avec des vis (partie 4).
2. Retirez le support de retenue de la carte mère en retirant les vis ou les broches (photo C). Appliquez une fine couche de pâte thermique sur toute la surface supérieure du CPU (photo D). **REMARQUE :** Assurez-vous que la surface supérieure du CPU ne comporte pas de poussière ni de saleté, avant d'appliquer la pâte thermique.
   S'il reste des résidus d'ancienne pâte thermique, nettoyez-les avec de l'alcool isopropylique tel que Akasa TIM Clean (AK-TC).
   Si le moindre résidu d'ancien composé thermique est présent, nettoyez-le avec de l'Isopropyle ou Akasa TIM Clean.
3. Remplacez la plaque arrière de la carte mère par la plaque arrière AMD (partie 13) fournie. Positionnez le dissipateur de chaleur assemblé sur le CPU, en alignant les vis sur le support de fixation à travers à la carte mère et la plaque arrière AMD avant de serrer l'écrou (partie 17) avec la clé fournie (partie 18).
4. Installez le ventilateur et le module de fixation sur le dissipateur de chaleur en appuyant sur celui-ci pour le mettre en place jusqu'à ce qu'il prenne sa position en émettant un déclic.
   Connectez les deux ventilateurs sur le câble adaptateur de ventilateur PWM, branchez l'autre extrémité du câble d'adaptateur au connecteur du ventilateur du CPU de la carte mère.
   REMARQUE : Consultez le manuel de la carte mère pour connaître l'emplacement du connecteur du ventilateur du CPU.

D
1. Führen Sie die AMD-Schrauben (Teil 15) durch die AMD-Montagehalterungen (Teil 14), und befestigen Sie sie mit den Gummipads (Teil 16).
   Setzen Sie die vorbereiteten AMD-Montagehalterungen in den Boden des Kühlers, richten Sie die Löcher aneinander aus, und befestigen Sie sie mit Schrauben (Teil 4).
2. Entfernen Sie die Schrauben oder Pins der Motherboard-Halterung, und entfernen Sie die Halterung (Abbildung C). Tragen Sie eine dünne Schicht der Wärmeleitpaste auf die gesamte Oberfläche der CPU auf (Abbildung D).
   HINWEIS: Stellen Sie sicher, dass die Oberfläche der CPU sauber und staubfrei ist, bevor Sie die Wärmeleitpaste auftragen.
   Wärmeleitpasterückstände können Sie mit Isopropyl wie TM Clean (AK-TC) von Akasa entfernen.
3. Ersetzen Sie die Mainboard-Rückplatte durch die mitgelieferte AMD-Rückplatte (Teil 13). Setzen Sie den zusammengebauten Kühler auf die CPU. Führen Sie die Schrauben der Montagehalterung durch das Mainboard und die AMD-Rückplatte. Ziehen Sie dann die Mutter (Teil 17) mit dem mitgelieferten Schraubenschlüssel (Teil 18) fest.
4. Montiern Sie den Lüfter inklusive des Rahmens auf den Kühlkörper indem Sie diese auf den Kühlkörper drücken bis der Rahmen einrastet.
   Schließen Sie beide Lüfter an das PWM Lüfter Adapterkabel an, sowie das andere Ende des Adapterkabels an den CPU FAN Anschluss des Mainboards.
   HINWEIS : Lesen Sie im Handbuch des Mainboards nach, wo sich der CPU FAN Anschluss befindet.

PT
1. Insira os parafusos AMD (parte 15) no bracket de instalação AMD (parte 14) e fixe-os com os espaçadores emborrachados (parte 16).
   Insira o bracket de instalação AMD já montado, na base do dissipador, alinhe a furação e fixe-o com os parafusos (parte 4).
2. Remova o bracket retentor da placa-mãe, soltando os parafusos ou pinos (Figura C). Aplique uma fina camada de pasta térmica sobre toda a superfície do processador (Figura D). **NOTA:** Antes de aplicar a pasta térmica, certifique-se que a superfície do processador esteja limpa, livre de poeira ou resíduos. Caso tenha algum resíduo de pasta térmica antiga, limpe-o com o isopropílico Akasa TIM Clean (AK-TC).
3. Reinstale backplate da placa-mãe utilizando o backplate AMD (parte 13). Posicione o dissipador montado sobre o processador, alinhe os parafusos sobre o bracket de montagem e backplate AMD, antes de fixa-los com a porca (parte 17) e a chave inglesa (parte 18).
4. Instale o ventilador e módulo do bracket no dissipador, empurrando-os contra o dissipador até que ele fique bem fixado na posição.
   Conecte ambos ventiladores no cabo adaptador PWM, conecte a outra ponta do cabo adaptador no conector CPU FAN da placa-mãe.
   NOTA : Consulte o manual da placa-mãe para localizar o conector CPU FAN.

ES
1. Inserte los tornillos AMD (parte 15) a través de los soportes de montaje para AMD (parte 14) y apriételos con las almohadillas de goma (parte 16). Coloque los soportes de montaje AMD sobre la base del disipador de calor, alinee los agujeros y apriételos con tornillos (parte 4).
2. Quite el soporte de retención de la placa base quitando los tornillos o conectores (foto C). Aplique una capa fina de compuesto térmico por toda la superficie superior de la CPU (Imagen D). **NOTA:** asegúrese de que la superficie superior de la CPU esté limpia sin polvo o suciedad, antes de aplicar compuesto térmico. Si queda algún residuo de compuesto térmico antiguo, límpielo con alcohol isopropílico como el TIM Clean de Akasa (AK-TC).
3. Cambie la placa de la placa base por la placa AMD incluida (parte 13). Coloque el disipador de calor montado en la CPU, alineando los tornillos del soporte de montaje a través de la placa base y la placa AMD antes de apretar la tuerca (parte 17) con la llave incluida (parte 18).
4. Instale el ventilador y el módulo de soporte en el disipador de calor presionándolo hasta que haga clic en su posición.
   Conecte ambos ventiladores al cable adaptador del ventilador PWM, conecte el otro extremo del cable adaptador al conector CPU FAN de la placa base.
   NOTA : Consulte el manual de la placa base para la ubicación del conector CPU FAN.

JP
1. AMD ねじ (パーツ 15) を AMD 取付ブラケット (パーツ 14) に挿入し、ゴムパッド (パーツ 16) で固定します。
   取り付けられた AMD 取付ブラケットをヒートシンクのベースに配置し、穴を合わせ、ねじ (パーツ 4) で固定します。
2. マザーボードの保持ブラケットは、ねじまたはピンを外して取り外します (写真 C)。 CPU 上面全体に熱コンパウンドを薄く塗布します (写真 D)。
   注 : 熱コンパウンドを塗布する前に、CPU 上面に埃やごみが付着していないことを確認してください。
   古い熱コンパウンドがかしても残留している場合、Akasa の TIM クリーン (AK-TC) などのアルコールでしっかりと拭き取ってください。
3. マザーボードのバックプレートを付属の AMD マザーボードバックプレート (パーツ 13) と交換します。
   組み立てたヒートシンクを CPU 上に配置して、取付ブラケット上のネジをマザーボードと AMD バックプレートに合わせて通し、
   ナット (パーツ 17) を付属のスパナ (パーツ 18) で締めます。
4. ヒートシンク上で、カチッと音がするまでファンとブラケット モジュ